

# 國立頭城高級家事商業職業學校「校園霸凌防制規定」

105年6月30日校務會議提案增訂通過

109年8月28日校務會議通過

112年1月19日校務會議修訂草案

## 壹、依據：

- 一、教育基本法第8條第2項。
- 二、教育部「校園霸凌防制準則」。
- 三、教育部國民及學前教育署104年2月3日臺教國署學字第1040008826號暨105年3月31日臺教國署學字第1050035269號函辦理。
- 四、教育部國民及學前教育署105年3月31日臺教國署學字第1050035269號函辦理。
- 五、教育部國民及學前教育署109年7月24日臺教國署學字第1090086000號「修正「校園霸凌防制準則條文」函文」辦理。

## 貳、目的：

為增進友善校園，明確律定教職員工生相關權責及處理程序，期有效防制校園霸凌事件，特訂定本規定。

## 參、校園安全規劃：

- 一、成立「防制校園霸凌因應小組」：由校長擔任召集人、學務主任擔任副召集人，因應小組包括教務主任、總務主任、輔導主任、~~主任教官~~生輔組長、相關之輔導老師、教師代表、學者專家及學生代表，會議召開時，得視需要邀請職員工代表或具霸凌防制意識之專業輔導人員、性平委員、法律專業人員、警政、衛生福利、法務等機關代表及學生代表，共同負責防制校園霸凌工作之推動與執行。
- 二、受調查人為校長時，學校所屬主管機關應組成校園霸凌事件審議小組，由機關首長或副首長為召集人，其成員應包括校長代表、輔導人員、家長代表、學者專家及民間團體代表，負處理校長對學生霸凌事件之調查及審議事項。
- 三、建立「校園危險地圖」：危險地圖由總務處負責繪製，公布於行政大樓穿堂，定期檢討修正；另每日除請處、室主任擔任早讀及課間加強巡查外，並排定**教官校安**、**導師**針對**早讀自主學習**、午休、放學後校園易霸凌地區加強巡查，巡查情形應詳載於巡堂記錄本。

## 肆、校內外教學及人際互動應注意事項：

- 一、教職員工生於進行校內外教學活動、執行職務及人際互動時，應發揮樂於助人、相互尊重之品德，校園霸凌防制應由班級同儕間、師生間、親師間、校長及教職員工間、班際間及校際間共同合作處理。
- 二、透過平日教學過程，鼓勵及教導學生如何理性溝通、積極助人及處理人際關係，以培養其責任感、道德心、樂於助人及自尊尊人之處事態度。學校及家長應協助學生學習建立自我形象，真實面對自己，並積極正向思考。
- 三、主管機關及學校對被霸凌人及曾有霸凌行為或有該傾向者之校長及教職員工生應積極提供協助、主動輔導及就學生學習狀況、人際關係與家庭生活，進行深入了解及關懷。
- 四、校長及教職員工應以正向輔導管教方式啟發學生同儕間正義感、榮譽心、相互幫助、關懷、照顧之品德及同理心，以消弭校園霸凌行為之產生。

五、教師應主動關懷及調查學生被霸凌情形，評估行為類別、屬性及嚴重程度，依權責進行輔導，必要時送學校防制校園霸凌因應小組確認。

#### 伍、校園霸凌防制之政策宣示：

一、為防制校園霸凌，將校園霸凌防制納入校園安全規劃，採取下列措施改善校園危險空間：

(1)依空間配置、管理與保全、標示系統、求救系統與安全路線、照明與空間穿透性及其他空間安全要素等，定期檢討校園空間與設施之規劃與使用情形及檢視校園整體安全。

(2)紀錄校園內曾經發生校園霸凌事件之空間，併依實際需要繪製校園危險地圖。

二、學生法治教育、品德教育、人權教育、生命教育、性別平等教育、資訊倫理教育、偏差行為防制及被害預防宣導落實實施，奠定防制校園霸凌之基礎。

三、每學期定期辦理相關之在職進修活動，或結合校務會議、學務會議或教師進修研習時間，強化教職員工防制校園霸凌之知能及處理能力。

#### 陸、校園霸凌之界定、樣態及通報權責：

一、校園霸凌之界定、樣態：

(一)霸凌：指個人或集體持續以言語、文字、圖畫、符號、肢體動作、電子通訊、網際網路或其他方式，直接或間接對他人為貶抑、排擠、欺負、騷擾或戲弄等行為，使他人處於具有敵意或不友善之校園學習環境，或難以抗拒，產生精神上、生理上或財產上之損害，或影響正常學習活動之進行。

(二)校園霸凌：指相同或不同學校校長及教師、職員、工友、學生(以下簡稱教職員工生)對學生，於校園內、外所發生之霸凌行為。

(三)學生：指各級學校具有學籍、學制轉銜期間未具學籍者、接受進修推廣教育者、交換學生、教育實習學生或研修生。

(四)教師：指專任教師、兼任教師、代理教師、代課教師、教官、運用於協助教學之志願服務人員、實際執行教學之教育實習人員及其他執行教學或研究之人員。

(五)職員、工友：指前款教師以外，固定、定期執行學校事務，或運用於協助學校事務之志願服務人員。

(六)有關前第1項之霸凌，構成性別平等教育法第二條第一項第五款所稱性霸凌者，依該法規定處理。

二、通報權責：

(一)校長及教職員工知有疑似校園霸凌事件及學校確認成立校園霸凌事件時，均應立即按此防制規定向學務處通報，生輔組組長、輔導室依兒童及少年福利與權益保障法、校園安全及災害事件通報作業要點等相關規定，向宜蘭縣政府社政及教育主管機關通報，至遲不得超過24小時。

(二)學生疑似發生霸凌個案，經防制霸凌因應小組會議確認，符合霸凌要件，除即依校安通報系統通報外，並即成立輔導小組，成員包括導師、學務人員、輔導教師、家長、或視個案需要請專業輔導人員、性平委員或少年隊等加強輔導，輔導小組應就霸凌者、受凌者、旁觀者擬訂輔導計畫，明列輔導內容、分工、期程等，並將紀錄留校備查。

(三)若霸凌行為屬情節嚴重之個案，立即通報警政單位協處，並向司法機關請求協助。

(四) 經輔導評估後，仍無法改變偏差行為之學生，得於徵求家長同意轉介專業諮商輔導或醫療機構實施矯正與輔導；唯輔導小組仍應持續關懷並與該專業諮商輔導或醫療機構保持聯繫，定期追蹤輔導情形，必要時得洽請司法機關及請縣政府社政機構介入輔導或安置。

#### 柒、校園霸凌之申請調查程序：

- 一、疑似校園霸凌事件之被霸凌人或其法定代理人（以下簡稱申請人），得向行為人於行為發生時所屬之學校（以下簡稱調查學校）申請調查；任何人知悉前項事件時，得依規定程序向學校檢舉之。學校經大眾傳播媒體、警政機關、醫療或衛生福利機關（構）等之報導、通知或陳情而知悉者，視同檢舉。學校於受理申請後，應於三個工作日內召開防制校園霸凌因應小組會議，受理疑似校園霸凌事件申請調查、檢舉、移送之次日起二個月內完成調查；必要時，得延長之，延長以二次為限，每次不得逾一個月，並應通知申請人及行為人。防制校園霸凌因應小組調查完成後，應將調查報告及處理建議，以書面向其所屬學校提出報告。學校應於接獲前項調查報告後二個月內，自行或移送相關權責機關依相關法律、法規或學校章則等規定處理，並將處理之結果，以書面載明事實及理由通知申請人、檢舉人及行為人。
- 二、導師、任課教師或學校其他人員知有疑似校園霸凌事件時，應即通報校長或學務處，學務處就事件進行初步調查，並於3日內召開防制校園霸凌因應小組會議，開始處理程序。
- 三、學生、民眾之檢舉（以下簡稱檢舉人）或大眾傳播媒體、警政機關、醫療或衛生福利機關（構）等之報導或通知，知有疑似校園霸凌事件時，應就事件進行初步調查，並於3日內召開防制校園霸凌因應小組會議，開始處理程序。
- 四、接獲非本校疑似校園霸凌事件時，除依規定通報外，應於3日內將事件移送調查學校處理，並通知當事人。
- 五、校園霸凌事件之申請人或檢舉人得以言詞、書面或電子郵件申請調查或檢舉；以言詞或電子郵件為之者應作成紀錄，經向申請人或檢舉人朗讀或使其閱覽，確認其內容無誤後，由其簽名或蓋章；申請人或檢舉人未具真實姓名者，除知悉有霸凌情事者外，得不予受理。
- 六、前項書面或依言詞、電子郵件作成之紀錄，應載明下列事項：
  - (一) 申請人或檢舉人姓名、聯絡電話及申請調查日期。
  - (二) 申請人申請調查者，應載明被霸凌人之就讀學校、班級。
  - (三) 申請人委任代理人代為申請調查者，應檢附委任書，並載明申請人及受委任人姓名、聯絡電話。
  - (四) 申請調查或檢舉之事實內容，如有相關證據，亦應記載或附卷。
- 七、當事人分屬不同學校者，以先受理申請調查或檢舉之學校負責調查，相關學校應派代表參與調查。

#### 捌、受理、調查及救濟程序：

- 一、調查處理校園霸凌事件時，應依下列方式辦理：
  - (一) 調查時應給予雙方當事人陳述意見之機會；當事人為未成年者，得由法定代理人陪同。

- (二) 避免行為人與被霸凌人對質，但基於教育及輔導上之必要，經防制校園霸凌因應小組徵得雙方當事人及法定代理人同意，且無不對等之情形者，不在此限。
  - (三) 不得令當事人與檢舉人或證人對質。但經防制校園霸凌因應小組徵得雙方及其法定代理人之同意，且無權力、地位不對等之情形者，不在此限。
  - (四) 基於調查之必要，得於不違反保密義務之範圍內作成書面資料，交由當事人或受邀協助調查之人閱覽或告以要旨。
  - (五) 行為人及被霸凌人（以下簡稱當事人）、檢舉人、證人或協助調查人之姓名及其他足以辨識身分之資料，應予保密。但基於調查之必要或公共利益之考量者，不在此限。
  - (六) 申請人撤回申請調查時，為釐清相關法律責任，得經主管機關、防制校園霸凌因應小組決議，或經行為人請求，繼續調查處理。
- 二、學校於接獲申請調查或檢舉時，應於二十日內以書面通知申請人或檢舉人是否受理。如有下列情形之一者，不予受理：
- (一) 無具體之內容或申請人、檢舉人未具真實姓名。
  - (二) 同一事件已處理完畢。
- 三、前項不受理之書面通知，應敘明理由。必要時得由防制校園霸凌因應小組指派委員三人以上組成小組認定之。
- 四、行為人已非本校或前項參與調查學校之學生時，應以書面通知行為人現所屬學校派代表參與調查。
- 五、學制轉銜期間受理調查或檢舉之事件，管轄權有爭議時，由共同主管機關決定之；無共同主管機關時，由各該主管機關協議定之。
- 六、校園霸凌事件調查處理過程中，為保障行為人及被霸凌人（以下簡稱當事人）之學習權、受教育權、身體自主權及人格發展權，必要時得為下列處置，並報教育處備查：
- (一) 彈性處理當事人之出缺勤紀錄或成績評量，並積極協助其課業，得不受請假、學生成績評量相關規定之限制。
  - (二) 尊重被霸凌人之意願，減低當事人雙方互動之機會；情節嚴重者，得施予抽離或個別教學、輔導。
  - (三) 避免行為人及其他關係人之報復情事。
  - (四) 預防、減低或杜絕行為人再犯。
  - (五) 其他必要之處置。
- 當事人非屬本校之學生時應通知當事人所屬學校，依前項規定處理。前二項必要之處置，應經防制校園霸凌因應小組決議通過後執行。
- 七、防制校園霸凌因應小組之調查處理，不受該事件司法程序是否進行及處理結果之影響。前項之調查程序，不因行為人喪失原身分而中止。
- 八、行為人及其法定代理人，應配合調查程序及處置。調查程序中遇被霸凌人不願配合調查時，應提供必要之輔導或協助。
- 九、調查後確認校園霸凌事件成立時，立即啟動霸凌輔導機制，並持續輔導當事人改善。
- 十、前項輔導機制，應就當事人及其他關係人，由輔導室訂定輔導計畫，明列懲處建議或管教措施、輔導內容、分工、期程，完備輔導紀錄，並定期評估是否改善。

- 十一、當事人經定期評估未獲改善者，得於徵求其同意後，轉介專業諮商、醫療機構實施矯正、治療及輔導，或商請社政機關（構）輔導安置；其有法定代理人者，並應經其法定代理人同意。
- 十二、確認成立校園霸凌事件後，應依霸凌事件成因，檢討相關環境及教育措施及輔導資源，立即進行改善。
- 十三、校園霸凌事件情節嚴重者應即請求警政、社政機關（構）或檢察機關協助，並依少年事件處理法、兒童及少年福利與權益保障法、社會秩序維護法等相關規定處理。
- 十四、前條輔導，學校得委請醫師、臨床心理師、諮商心理師、社會工作師或律師等專業人員為之。學校執行輔導工作之人員，應謹守專業倫理，維護學生接受輔導專業服務之權益；必要時，曾參與調查之防制校園霸凌因應小組成員，應迴避同一事件輔導工作。

#### 玖、校園霸凌之申復及救濟程序：

- 一、調查及處理結果以書面通知申請人及行為人時，應一併提供調查報告，並告知不服之申復方式及期限。
- 二、申請人或行為人對調查及處理結果不服者，得於收到書面通知次日起 20 日內，以書面具明理由向學務處申復；其以言詞為之者應作成紀錄，經向申請人或行為人朗讀或使閱覽，確認其內容無誤後，由其簽名或蓋章。
- 三、前項申復以一次為限，並依下列程序處理：
  - （一）學校受理申復後，應即組成審議小組，並於三十日內作成附理由之決定，以書面通知申復人申復結果。
  - （二）前款審議小組應包括防制校園霸凌領域之相關專家學者、法律專業人員或實務工作者。
  - （三）原防制校園霸凌因應小組成員不得擔任審議小組成員。
  - （四）審議小組召開會議時由小組成員推舉召集人，並主持會議。
  - （五）審議會進行時，得視需要給予申復人陳述意見之機會，並得邀所設防制校園霸凌因應小組成員列席說明。
  - （六）申復有理由時，由學校重為決定。
  - （七）前款申復決定送達申復人前，申復人得準用前項規定撤回申復。
- 四、當事人對於學校處理校園霸凌事件之申復決定不服，得依教師法、各級學校學生申訴或相關規定提起申訴。

#### 拾、禁止報復之警示處理原則：

- 所謂報復行為，含運用語言、文字、暴力等手段，威嚇、傷害與該事件有關之人士。
- 一、當申請人或檢舉人提出申請調查階段，應避免申請人（當事人之相關）與行為人不必要之接觸，以維護雙方權利。
  - 二、事件調查期間處理原則
    - （一）確實執行申請人與行為人之不必要接觸。
    - （二）被害人與加害人有權勢失衡時，應避免或調整權勢差距以保護弱勢一方。
    - （三）加害人如為教師（職員、聘雇人員、工友）應主動迴避教學、指導、訓練、評鑑、管理、輔導或提供學生工作機會。
  - 三、事件調查結束及懲處後應注意事項：

- (一) 對被害人應確實維護其身心之安全。
- (二) 對加害人行為明確規範之。以避免對受害人造成二次傷害。
- (三) 如有報復行為發生時，依其他關法令規定處理之。

#### 拾壹、隱私之保密：

- 一、負有保密義務者，包括參與調查處理校園霸凌事件之所有人員。
- 二、依前項規定負有保密義務者洩密時，應依刑法或其他相關法規處罰。
- 三、學校或相關機關就記載有當事人、檢舉人、證人及協助調查人姓名之原始文書，應予封存，不得供閱覽或提供予偵查、審判機關以外之人。但法規另有規定者，不在此限。
- 四、調查處理校園霸凌事件人員，就原始文書以外對外所另行製作之文書，應將當事人、檢舉人、證人及協助調查人之真實姓名及其他足以辨識身分之資料刪除，並以代號為之。

#### 拾貳、其他校園霸凌防制相關事項：

- 一、將教育部校園霸凌防制準則第六條至第九條規定納入學生手冊及教職員工聘約中。
- 二、學校校長、教職員工生或其他人員有違反本規定者，應視情節輕重，分別依成績考核、考績或懲戒、懲處等相關法令規定及學校章則辦理。
- 三、校園霸凌事件調查處理完成，調查報告經防制校園霸凌因應小組議決後，應將處理情形、調查報告及防制校園霸凌因應小組之會議紀錄，國中小報縣政府教育處備查，高中職報國教署備查。
- 四、~~本縣縣政府教育處反霸凌專線 03-925-4430 (凌刪-就愛我-試試刪凌)~~教育部反霸凌專線 1953 四碼專線，24 小時免付費投訴電話。另本教官室生輔組結合值勤電話設置投訴專線(03-9778059)及信箱([nobully@tcvs.ilc.edu.tw](mailto:nobully@tcvs.ilc.edu.tw))，提供學生及家長投訴，遇有投訴事件，由生輔組處理輔導；並建構防制校園霸凌網頁，宣導相關訊息及法規(令)。
- 五、本校防制校園霸凌因應小組組織成員、事件處理流程及相關表格

#### 六、附件：

- 附件 1-防制校園霸凌因應小組
- 附件 2-校園霸凌事件處理流程圖
- 附件 2-1 至 2-9-防治霸凌會議相關資料
- 附件 3-校園防制霸凌自我檢核表
- 附件 4-校園霸凌事件相關法律責任
- 附件 5-高級中等以下學校「校園霸凌防制規定」自我檢核表
- 附件 6-校園危險地圖
- 附件 7-平時安全巡查路線圖

國立頭城高級家事商業職業學校防制校園霸凌因應小組

職 稱	級 職	職 掌
召集人	校長	指揮、綜理校園霸凌事件及全般事宜
副召集人	學務主任	協助校長綜理校園霸凌事件及全般事宜
小組成員	秘書	負責有關校園霸凌事件新聞連繫與發布，並提供媒體相關報導。
<del>小組成員</del>	<del>主任教官</del>	<del>協助校園霸凌事件處理及協調與執行事宜。</del>
小組成員	家長會長	協助校園霸凌事件處理及與家長協調事宜。
小組成員	教務主任	協助調查及審理校園霸凌事件暨與事件相關學生課程調整事宜。
小組成員	總務主任	協助所需相關監視系統等設備及調閱影像並協助調查及審理校園霸凌事件。
小組成員	輔導主任	協助調查及釐清校園霸凌事件、加害者及受害者心理輔導與諮商後續事宜。
小組成員	輔導老師 (年級認輔老師)	協助調查及釐清校園霸凌事件、加害者及受害者心理輔導與諮商後續事宜。
小組成員	生輔組長	受理有關校園霸凌事件及因應小組會議召開及全程掌握事宜。
小組成員	各年級 導師代表	協助調查及審理校園霸凌事件。
小組成員	學生代表 (班聯會)	協助調查及審理校園霸凌事件。
小組成員	專家學者 (依個案聘請)	具防制霸凌相關專業、法律素養之專業人員，協助調查及審理校園霸凌事件。

# 校園霸凌事件處理流程圖

發現期

處理期

追蹤期

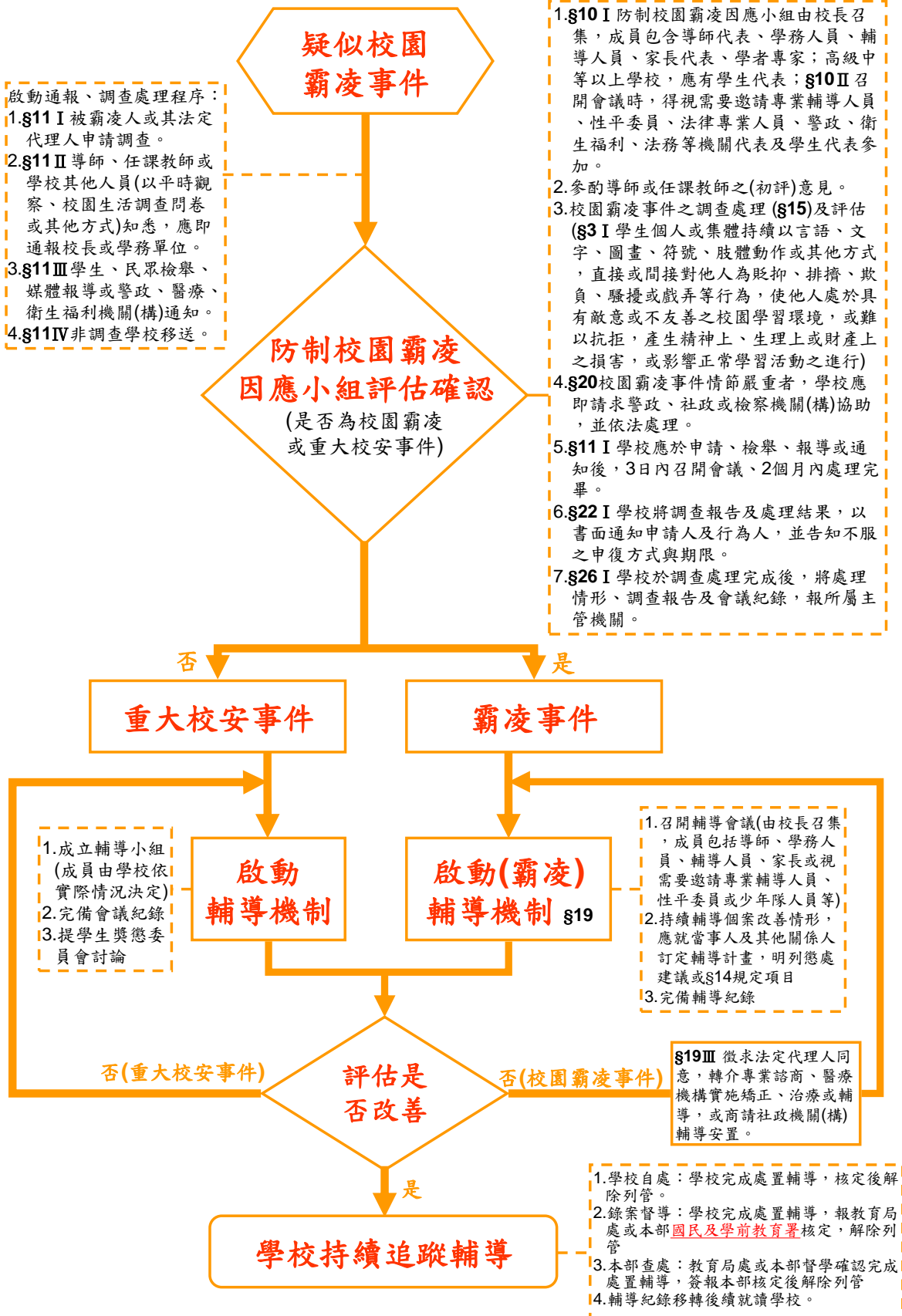

註：本流程圖所示條號(§)及其內容係援引「校園霸凌防制準則」。



# 附件 1-1 校園霸凌事件處理流程

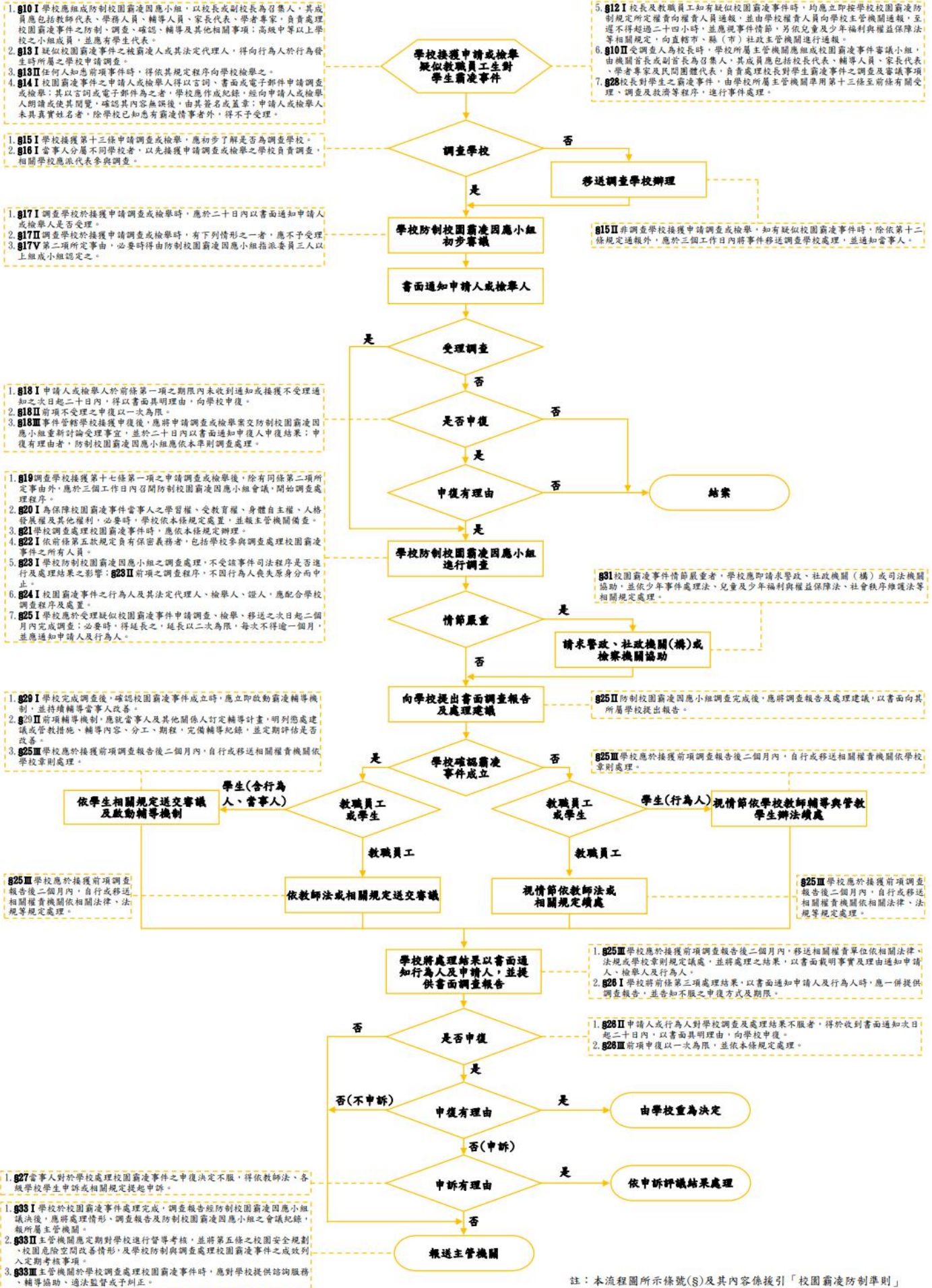

註：本流程圖所示條號(S)及其內容係援引「校園霸凌防制準則」。

國立頭城高級家事商業職業學校校園事件調查申請書			
申請人資料			
姓 名		身分證明文件字號	
服務或就學單位 與 職 稱		住 居 所	
連 絡 電 話		申 請 調 查 日 期	年 月 日 時
受害人資料			
就 讀 學 校		班 級	
申請調查事項			
申請調查事項			
以上記錄經向申請人朗讀或交付閱覽，確認無誤後，使其簽名或蓋章 申請人（簽名或蓋章）：			
擬辦：		校 長 批 示	
備考	事件編號：		

國立頭城高級家事商業職業學校校園事件反映紀錄單			
檢舉或通報 姓名	人名	檢舉或通報 身	人份
檢舉或通報 時	報間	年 月 日 時	檢舉或通報 方 式
檢舉或通報 事	報項		
事 件 經 過			
導 師 意 見			
導 師 簽 名	日期	年 月 日	
綜 合 意 見	<input type="checkbox"/> 疑似校園霸凌事件，編號 000-00 號。 <input type="checkbox"/> 校安事件。 <input type="checkbox"/> 查無此事。 <input type="checkbox"/> 檢舉、通報資訊不足。		
擬辦：	校長批示		
備考			

國立頭城高級家事商業職業學校防制校園霸凌

因應小組第○次會議紀錄

會議時間： 年 月 日 時

會議地點：○○○○○

主席：○○○校長

出席及列席人員姓名：如簽到單

紀錄：生教組長○○○

參加人員詳如簽到單。

壹、報告事項

一、主席報告

二、生教組報告

貳、討論事項

敦請防制校園霸凌因應小組成員，研討本事件並指派調查人員。

一、學務人員

二、導師代表 A

三、家長代表 A

四、輔導人員

參、決議事項

肆、散會

國立頭城高級家事商業職業學校防制校園霸凌

因應小組第○次會議簽到單

會議時間： 年 月 日

會議地點：

壹、出席人員

貳、列席人員

國立頭城高級家事商業職業學校校園事件受害人訪談紀錄表			
受訪者基本資料			
姓名		班級	
學號		受訪時間	年 月 日 時
訪談內容			
欺負你（妳）的人是誰		他（她）的班級	
那個人對你（妳）做了什麼事			
那個人什麼時候開始欺負你（妳）		你（妳）前後一共被欺負幾次	
那個人是什麼地方欺負你（妳）		當時你（妳）心理的感受如何	
還有什麼人在現場			
其他補充事項			
以上記錄經向受訪者及其法定代理人朗讀或交付閱覽，確認無誤後，使其簽名或蓋章。 受訪者（簽名或蓋章）： _____ 法定代理人（簽名或蓋章）： _____			
訪談人		紀錄時間	
備考	1. 依據校園霸凌防制準則第 15 條第 1 項規定，當事人為未成年者，得由法定代理人陪同。 2. 法定代理人雖非必要在場，然進行訪談前，建議應事先告知並邀請，以避免產生爭議。		

國立頭城高級家事商業職業學校校園事件其他關係人訪談紀錄表			
受訪者基本資料			
姓名		班級	
學號		受訪時間	年 月 日 時
訪談內容			
你（妳）有看過○○○被○○○欺負嗎	<input type="checkbox"/> 有 <input type="checkbox"/> 無	什麼時候開始	
做了什麼事			
你（妳）曾看過幾次		在什麼地方	
當時你（妳）心理的感受如何		有向師長說嗎	
其他補充事項			
以上記錄經向受訪者及朗讀或交付閱覽，確認無誤後，使其簽名或蓋章。 受訪者（簽名或蓋章）：			
訪談人		紀錄時間	
備考	1. 校園霸凌防制準則第 15 條第 4 項規定，當事人、檢舉人、證人或協助調查人之姓名及其他足以辨識身分之資料，應於保密。 2. 建議在校方進行訪談前，應事先告知受訪人之法定代理人知悉，避免產生爭端。		





國立頭城高級家事商業職業學校編號○○○-○○號校園事件

調查報告

壹、案由

貳、調查訪談過程紀錄

一、受害人

二、行為人

三、其他關係人

參、調查訪談內容之陳述

一、受害人

二、行為人

三、其他關係人

肆、相關物證之查驗

伍、調查結果

中 華 民 國                      年                      月                      日

## 國立頭城高級家事商業職業學校防制校園霸凌

### 因應小組第○次會議紀錄

會議時間： 年 月 日 時

會議地點：○○○○○

主席：○○○校長

出席及列席人員姓名：如簽到單

紀錄：生教組長○○○

#### 壹、報告事項

##### 一、主席報告

(會議目的、出席人數及議程。)

##### 二、調查人員報告

###### (一)案由

###### (二)調查報告

三、導師或任課老師說明(此項非必要之程序，各校得視狀況安排或由調查人員代為報告)

四、雙方學生法定代理人補充說明事項(此項非必要之程序，各校得視狀況安排)

###### (一)受害學生法定代理人

###### (二)行為學生法定代理人

(若有到場發言，於發言完畢後離席，不得參與後續討論)

#### 貳、討論事項

##### 一、學務人員

##### 二、導師代表

##### 三、家長代表

##### 四、輔導人員

#### 參、確認結果及建議事項

##### 一、確認結果

##### 二、建議事項

###### (一)行政建議

###### (二)其他建議

#### 肆、主席結論

#### 伍、散會

## 國立頭城高級家事商業職業學校防制校園霸凌

### 因應小組第○次會議簽到單

會議時間： 年 月 日

會議地點：

壹、出席人員

貳、列席人員

參、雙方學生法定代理人

--	--	--	--

國立頭城高級家事商業職業學校編號 000-00 號

校園事件確認結果通知書

貴家長，您好：

壹、依據本校 年 月 日「(學校全銜)防制校園霸凌因應小組第○次會議」，  
確認本事件為○○○○事件，其中○人同意、○人不同意。

貳、(說明確認結果原因。)

參、檢附本校編號 000-00 號校園事件調查報告書(如附件○)，如有疑義，得於  
通知書送達之次日起 20 日內，填具校園事件申復書(如附件○)或到校以  
言詞之方式向學校提出申復。

(學校全銜) 敬啟

中 華 民 國 年 月 日

### 國立頭城高級家事商業職業學校校園霸凌事件申復書

<b>申請人</b>	<input type="checkbox"/> 被害人 <input type="checkbox"/> 法定代理人 <input type="checkbox"/> 委任代理人	<input type="checkbox"/> 行為人 <input type="checkbox"/> 法定代理人 <input type="checkbox"/> 委任代理人				
<b>申復事由</b>	<input type="checkbox"/> 本事件前於 年 月 日經學校防制校園霸凌因應小組確認，因對結果不服，依校園霸凌防制準則第 22 條規定，爰向貴校提出申復。 <input type="checkbox"/> 調查事實或程序有瑕疵或有足以影響原調查認定之新事實、新證據。		<input type="checkbox"/> 本事件前於 年 月 日經學校防制校園霸凌因應小組確認，因對結果不服，依校園霸凌防制準則第 22 條規定，爰向貴校提出申復。 <input type="checkbox"/> 調查事實或程序有瑕疵或有足以影響原調查認定之新事實、新證據。			
	姓名		性別	<input type="checkbox"/> 男 <input type="checkbox"/> 女	出生年月日	年 月 日
	電話		服務單位		職稱	
	住居所					
	申復理由					
<b>相關證據</b>	(請條列附件並檢附之；無者免填)					
申請人或委任代理人簽名或蓋章：			申復日期： 年 月 日			
<b>受理單位</b>	單位名稱		收件人員		職稱	
	聯絡電話		接獲申復時間	年 月 日 午 時		

以上紀錄經向申請人朗讀或交付閱覽認為無誤。

紀錄人簽名或蓋章：

備  
註

1. 委任代理人須檢附委任書。
2. 本申復書填寫完畢後，應影印1份於申請人留存。
3. 上依校園霸凌防制準則第22條規定，學校接獲申復後，應交由防制校園霸凌因應小於30日內，作成附理由之決定，以書面通知申復人申復結果。
4. 文本申復書所載當事人相關資料，除有調查之必要或基於公共安全之考量者外，應予保密；負保密義務者洩密者，應依刑法或其他相關法規處罰。

謹陳      (學校全銜)

中    華    民    國                      年                      月                      日

## 國立頭城高級家事商業職業學校防制校園霸凌

### 因應小組申復會議

會議時間： 年 月 日 時 會議地點：○○○○○

主席：○○○校長 出席及列席人員姓名：如簽到單

紀錄：生教組長○○○

#### 壹、報告事項

##### 一、主席報告

(會議目的、出席人數及議程)

##### 二、申復案由報告

##### 三、申復事項說明

(針對申復人所提申復事由說明)

#### 貳、討論事項

(因應小組成員討論申復事由是否成立)

#### 參、確認結果及理由

##### 一、確認結果

##### 二、確認理由

#### 肆、主席結論

#### 伍、散會

國立頭城高級家事商業職業學校防制校園霸凌  
因應小組申復會議簽到單

會議時間： 年 月 日

會議地點：

壹、出席人員

貳、列席人員



國立頭城高級家事商業職業學校編號 000-00 號

校園事件申復結果通知書

貴家長或○○○同學您好：

壹、依據本校 年 月 日「(學校全銜)防制校園霸凌因應小組會議」，確認本事件申復事由○成立，其中○人評估理由成立，○人評估理由不成立。

貳、如不服本小組申復決議之結果(請敘明評估之理由。)，得依各校學生申訴之相關規定起申訴，或依訴願法、行政訴訟法提起其他行政救濟。

(學校全銜) 敬啟

中 華 民 國 年 月 日

## 高級中等以下各級學校處理校園霸凌事件自我檢核表

學校：

通報序號：

檢視時間： 年 月 日

項次	檢視項目	檢視結果	審核意見	相關規定
1	是否完成校安通報初報？	<input type="checkbox"/> 是 <input type="checkbox"/> 否		校園霸凌防制準則第二十一條
2	是否於受理申請後 3 日內召開防制校園霸凌因應小組會議？	<input type="checkbox"/> 是 <input type="checkbox"/> 否		校園霸凌防制準則第十一條
3	防制校園霸凌因應小組成員是否符合組成規定（各成員至少 1 員）？	<input type="checkbox"/> 是 <input type="checkbox"/> 否		校園霸凌防制準則第十條
4	學校調查時是否給予雙方當事人（或法定代理人）陳述意見之機會？	<input type="checkbox"/> 是 <input type="checkbox"/> 否		校園霸凌防制準則第十五條
5	防制校園霸凌因應小組會議決議結果是否完成校安通報續報？	<input type="checkbox"/> 是 <input type="checkbox"/> 否		校園霸凌防制準則第二十一條
6	調查過程中，是否保障行為人及被霸凌人之學習權、受教育權、身體自主權及人格發展權？	<input type="checkbox"/> 是 <input type="checkbox"/> 否		校園霸凌防制準則第十四條
7	當事人為未成年時，調查或參加會議是否徵得法定代理人同意並陪同？	<input type="checkbox"/> 是 <input type="checkbox"/> 否		校園霸凌防制準則第十五條
8	是否宣導參與本案調查相關人員均負有保密義務？	<input type="checkbox"/> 是 <input type="checkbox"/> 否		校園霸凌防制準則第十五、十六條
9	學校是否對行為人及被行為人實施專業輔導？	<input type="checkbox"/> 是 <input type="checkbox"/> 否		校園霸凌防制準則第十九條
10	學校是否於受理調查申請之次日 2 個月內處理完畢？	<input type="checkbox"/> 是 <input type="checkbox"/> 否		校園霸凌防制準則第十一條
11	是否以書面通知申請人調查及處理結果？	<input type="checkbox"/> 是 <input type="checkbox"/> 否		校園霸凌防制準則第二十二條
12	是否告知雙方當事人（或法定代理人）對調查結果不服時可採取之救濟程序？	<input type="checkbox"/> 是 <input type="checkbox"/> 否		校園霸凌防制準則第十一條

承辦人：

學務主任：

校長：

校園霸凌事件相關法律責任

有關教育人員（校長及教師）通報義務與責任部分

義務	責任
<ul style="list-style-type: none"> <li>● 教育基本法第 8 條第 2 項規定，學生之學習權、受教育權、身體自主權及人格發展權，國家應予保障，並使學生不受任何體罰及霸凌行為，造成身心之傷害。</li> <li>● 兒童及少年福利與權益保障法第 49 條第 2 款規定，任何人對於兒童及少年不得有身心虐待之行為。</li> <li>● 兒童及少年福利與權益保障法第 53 條第 1 項規定，教育人員知悉兒童及少年遭受身心虐待者，應立即向直轄市、縣（市）主管機關通報，至遲不得超過 24 小時。</li> </ul>	<p>校園霸凌行為，如已達身心虐待程度者，校長及教師身為教育人員，應依法通報，未依規定通報而無正當理由者：</p> <ul style="list-style-type: none"> <li>● 依兒童及少年福利與權益保障法第 100 條規定，處新臺幣 6 千元以上 3 萬元以下罰鍰。</li> <li>● 依公立高級中等以下學校校長成績考核辦法第 7 條第 1 項第 2 款、公立高級中等以下學校教師成績考核辦法第 6 條第 1 項第 2 款規定，其如屬違反法令，而情節重大者，得記大過。</li> </ul>

有關學生為霸凌行為之法律責任部分

責任性質	行為態樣	法律責任	備註
刑罰	傷害人之身體或健康	依刑法第 277 條，傷害人之身體或健康者，處 3 年以下有期徒刑、拘役或 1 千元以下罰金。因而致人於死者，處無期徒刑或 7 年以上有期徒刑；致重傷者，處 3 年以上 10 年以下有期徒刑。	依刑法及少年事件處理法規定，7 歲以上未滿 14 歲之人，觸犯刑罰法律者，得處以保護處分，14 歲以上未滿
		依刑法第 278 條，使人受重傷者，處 5 年以上 12 年以下有期徒刑。因而致人於死者，處無期徒刑或 7 年以上有期徒刑。	

	<b>剝奪他人行動自由</b>	依刑法第 302 條，私行拘禁或以其他非法方法，剝奪人之行動自由者，處 5 年以下有期徒刑、拘役或 3 百元以下罰金。因而致人於死者，處無期徒刑或 7 年以上有期徒刑，致重傷者，處 3 年以上 10 年以下有期徒刑。未遂犯亦處罰之。	18 歲之人，得視案件性質依規定課予刑責或保護處分。
	<b>強制</b>	依刑法第 304 條，以強暴、脅迫使人行無義務之事或妨害人行使權利者，處 3 年以下有期徒刑、拘役或 3 百元以下罰金。未遂犯亦處罰之。	
	<b>恐嚇</b>	依刑法第 305 條，以加害生命、身體、自由、名譽、財產之事，恐嚇他人致生危害於安全者，處 2 年以下有期徒刑、拘役或 3 百元以下罰金。	
		依刑法第 346 條，意圖為自己或第三人不法之所有，以恐嚇使人將本人或第三人之物交付者，處 6 月以上五年以下有期徒刑，得併科 1 千元以下罰金。其獲得財產上不法之利益，或使第三人得之者，亦同。未遂犯亦處罰之。	
	<b>侮辱</b>	依刑法第 309 條，公然侮辱人者，處拘役或 3 百元以下罰金。以強暴公然侮辱人者，處 1 年以下有期徒刑、拘役或 5 百元以下罰金。	
	<b>誹謗</b>	依刑法第 310 條，意圖散布於眾，而指摘或傳述足以毀損他人名譽之事者，為誹謗罪，處 1 年以下有期徒刑、拘役或 5 百元以下罰金。散布文字、圖畫犯前項之罪者，處 2 年以下有期徒刑、拘役或 1 千元以下罰金。對於所誹謗之事，能證明其為真實者，不罰。但涉於私德而與公共利益無關者，不在此限。	
<b>民事 侵權</b>	<b>一般侵權行為</b>	依民法 184 條第 1 項，故意或過失，不法侵害他人之權利者，負損害賠償責任。故意以背於善良風俗之方法，加損害於他人者亦同。	
	<b>侵害人格權之非財產上損害賠償</b>	依民法 195 條第 1 項，不法侵害他人之身體、健康、名譽、自由、信用、隱私、貞操，或不法侵害其他人格法益而情節重大者，被害人雖非財產上之損害，亦得請求賠償相當之金額。其名譽被侵害者，並得請求回復名譽之適當處分。	
<b>行政 罰</b>	<b>身心虐待</b>	依兒童及少年福利與權益保障法第 97 條第 1 項，處新臺幣 6 萬元以上 30 萬元以下罰鍰，並公告其姓名。	依行政罰法第 9 條規定，未滿 14 歲人之行為，不予處罰。14 歲以上未滿 18 歲人之行為，得減輕處罰。

有關法定代理人就學生所為霸凌行為之法律責任部分，兒童及少年屬民法第 13 條未滿 20 歲之未成年人，如其成立民事上侵權行為，法定代理人依同法第 187 條應負連帶責任

高級中等以下學校「校園霸凌防制規定」自我檢核表

學校：

檢視時間： 年 月 日

項次	檢視項目	檢視結果	說明
1	校園霸凌防制準則是否依規定陳核	<input type="checkbox"/> 是 <input type="checkbox"/> 否	依據教育部 101 年 07 月 26 日臺參字第 1010134591C 號令
2	學校是否訂定校園霸凌防制規定	<input type="checkbox"/> 是 <input type="checkbox"/> 否	需陳核校長核定
3	學校是否成立霸凌因應小組	<input type="checkbox"/> 是 <input type="checkbox"/> 否	應包含校長、導師代表、學務人員、輔導人員、家長代表、學者專家、學生代表（至少各 1 位）
4	校園霸凌防制規定內容是否包含校園安全規劃	<input type="checkbox"/> 是 <input type="checkbox"/> 否	
5	校園霸凌防制規定內容是否包含校內外教學及人際互動應注意事項	<input type="checkbox"/> 是 <input type="checkbox"/> 否	
6	校園霸凌防制規定內容是否包含校園霸凌防制政策宣示	<input type="checkbox"/> 是 <input type="checkbox"/> 否	
7	校園霸凌防制規定內容是否包含校園霸凌界定、樣態及通報權責	<input type="checkbox"/> 是 <input type="checkbox"/> 否	
8	校園霸凌防制規定內容是否包含校園霸凌申請調查程序	<input type="checkbox"/> 是 <input type="checkbox"/> 否	
9	校園霸凌防制規定內容是否包含校園霸凌調查及處理程序	<input type="checkbox"/> 是 <input type="checkbox"/> 否	
10	校園霸凌防制規定內容是否包含校園霸凌申復及救濟程序	<input type="checkbox"/> 是 <input type="checkbox"/> 否	
11	校園霸凌防制規定內容是否包含禁止報復警示	<input type="checkbox"/> 是 <input type="checkbox"/> 否	
12	校園霸凌防制規定內容是否包含隱私保密	<input type="checkbox"/> 是 <input type="checkbox"/> 否	
13	是否將校園霸凌防制準則第六條至第九條規定納入學生手冊中	<input type="checkbox"/> 是 <input type="checkbox"/> 否	
14	是否將校園霸凌防制準則第六條至第九條規定納入教職員工聘約中	<input type="checkbox"/> 是 <input type="checkbox"/> 否	
15	是否設置校園霸凌申訴信箱	<input type="checkbox"/> 是 <input type="checkbox"/> 否	請於學校網站首頁設置校園霸凌申訴信箱

# 國立頭城高級家事商業職業學校校園危險地圖

101.11.21 行政會議通過

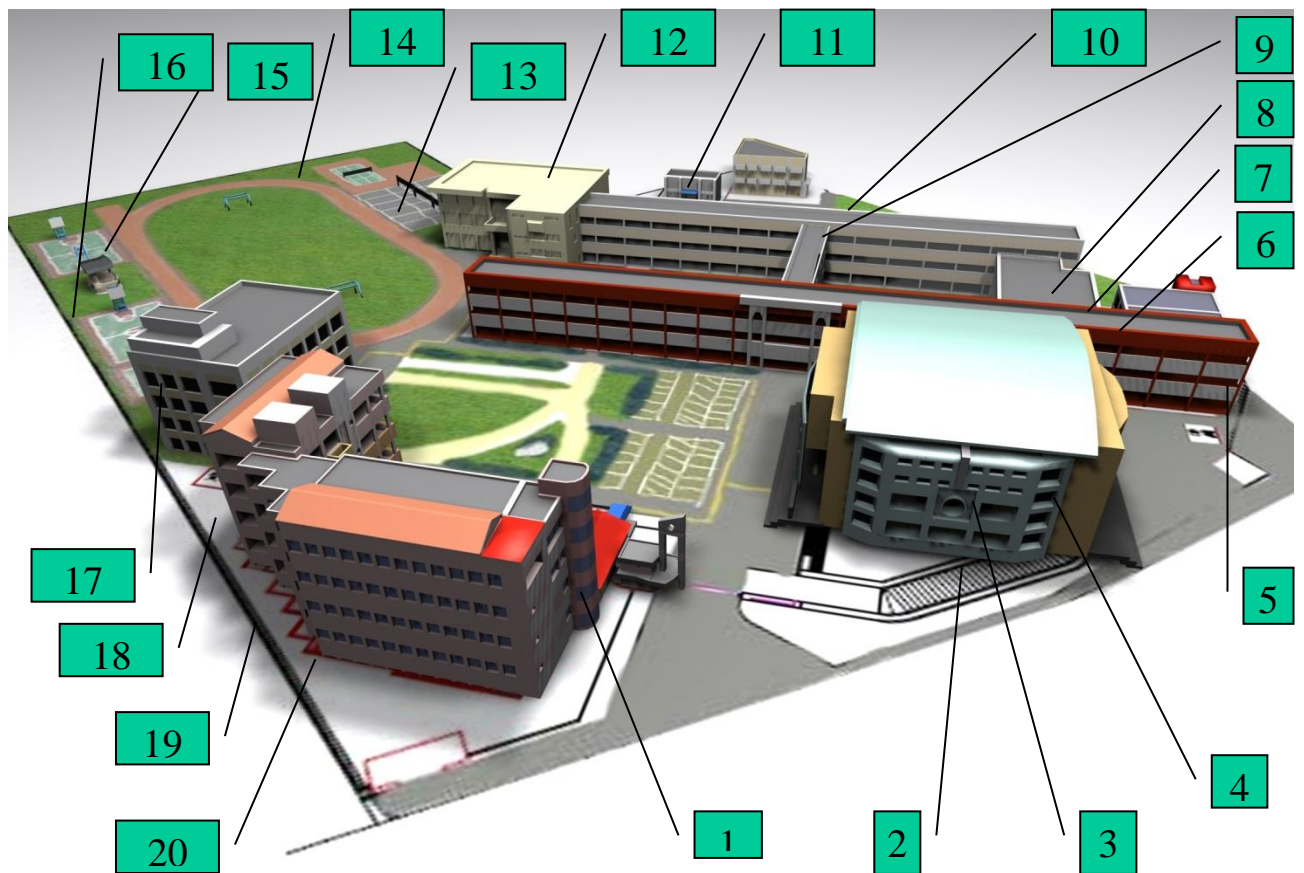

1. 游泳池 (含更衣室)：體育課時由老師管制，平時無人使用雖有上鎖，但容易入侵，危險性高。
2. 勤毅樓地下室：為教職員工停車地點，但有 4 個樓梯及一個車輛出入口，容易有違規人員聚集，且 99 年在樓梯口下曾經發生火災事件。
3. 勤毅樓三樓桌椅庫房、及舞台後方：平時做為擺放學生及師長椅子用，易有學生亂擺物品或垃圾或違規行為。
4. 勤毅樓四樓機房及舞台兩側：此地點地處偏僻，乏人問津，但空間不小，亦可以由此處到達頂樓，危險性高。
5. 教學區前棟 3 樓廁所 (含殘障廁所)：因為在前棟角落，為學生吸菸及蹺課聚集地點，兩側均為樓梯，且可以遠距離發現師長接近，容易躲藏或產生違規事件。
6. 燒窯房：位處地點前棟大樓、圖書館大樓及托兒所之間，容易即時閃躲，且有高溫窯爐，頗具危險性。
7. 圖書館一、二樓：有化學、生化教室，亦有圖書館的大量圖書，平時僅 1-2 員教職員工在此，學生容易躲藏。
8. 圖書館大樓 2、3 樓廁所：因為在大樓角落，為學生吸菸及蹺課聚集地點，兩側均有樓梯，且可以遠距離發現師長接近，容易躲藏或產生違規事件。
9. 後棟頂樓：校園有突發狀況 (例如火災)，讓學生可以向頂樓逃竄，故大樓頂樓並未上

- 鎖，亦有學生到此處發生違規事項；如有跳樓事件不容易預防。
10. 機車棚：位於校園後方，僅隔一面矮牆就是馬路，側邊還有後門及托兒所的門，無法有效預防外人侵入，或本校學生聚集之狀況。
  11. 職務宿舍及停車棚：平時無人使用，緊鄰員生社後門、且靠近教學大樓後棟大樓地方有化糞池、瓦斯桶及抽水馬達等設備，除外人容易入侵外，亦有學生躲在此處發生違規情形。
  12. 學生活動中心大樓：教室頗多，但有些教室較少使用，樓梯間常有學生聚集或潛入演藝廳做違規的事情，頂樓亦無上鎖，又有兩間大庫房，危險性頗高。
  13. 排球場：此處與民宅僅隔一面高牆，但有一扇小門供民眾進出使用，且球場旁邊有大樹休息處，此地無攝影機，為學生容易談判事情或是發生違規事情地方。
  14. 網球場旁圍牆：校園偏僻點，對外僅有一面矮牆可以隨時進出，此地無攝影機，離教學大樓最遠處，平時除運動人員外，不會有人靠近外。
  15. 蔣總統銅像處：校園偏僻點，對外僅有一面矮牆，離教學大樓、行政大樓最遠處，此地無攝影機，平時除運動人員外，不會有人靠近外，但有石椅休息區，偶有學生聚集。
  16. 司令台後方：校園中死角，因風雨球場建立後，從行政大樓無法監控此地，且靠近籃球場，常有學生聚集發生違規事情。
  17. 行政大樓高樓層廁所：學生喜歡到“高地方”放屎”、逗留，且教職員工較少到高樓層，通往頂樓之樓梯目前已上鎖。
  18. 行政大樓後方庫房：為總務處庫房、物品頗多，學生為躲角落發生違規事情。
  19. 自行車棚暨實習大樓後方：自行車棚平時無人使用，且在實習大樓後方有多座瓦斯桶及冷氣水塔，兩側都可以進出，常有學生發生違規事情。
  20. 實習大樓：實習大樓各樓層均無設防，亦無錄影設備，教室也較大，部分教室無法從外面看進去，容易讓學生躲藏，平時使用教職員工較少到此處，容易有學生發生違規事情。

# 國立頭城高級家事商業職業學校 維護校園安全「平時安全巡查路線圖」

101.11.21 行政會議通過

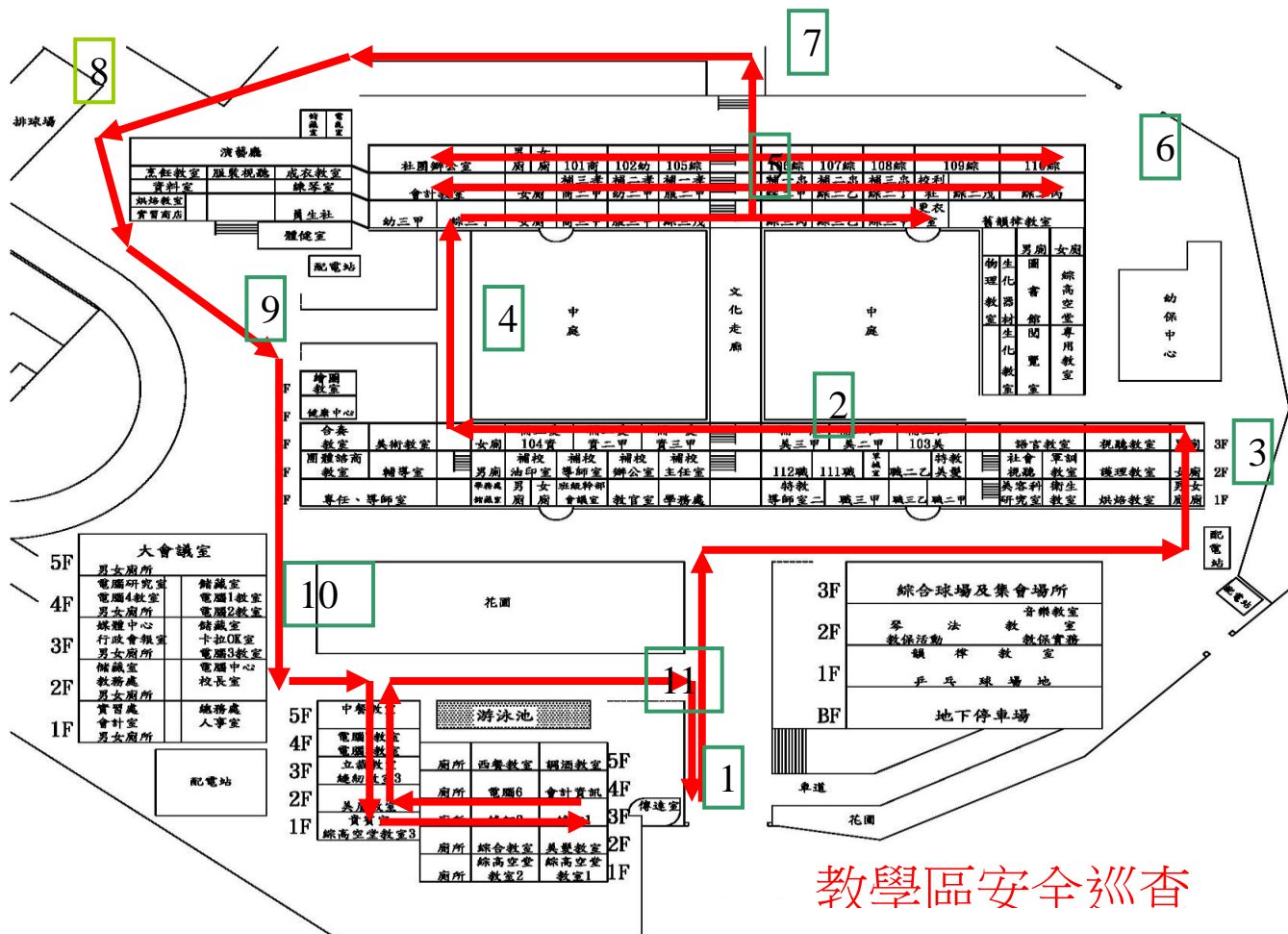

## 教學區安全巡查

路線說明：

- 一、依據教育部頒發「維護校園安全實施要點」辦理。
- 二、上述各標號依序為：1. 校門口、2. 勤毅樓、3. 側門、4. 專業老師辦公室後方廣場、5. 後棟教學區、6. 幼稚園（托兒所）廣場（門）、後門、員生社後門及排球場、9 操場、10 行政大樓、11. 實習大樓。
- 三、巡查路線：可依紅色箭頭標示，不定向實施巡查，區分為白天、及夜間巡查 2 大類。
- 四、巡查人員編組、時段，區分如下：
  1. 配合教務處編組一級主管巡堂時間。
  2. 學務處編組值週導師巡堂時間。
  3. 教官室由值週教官巡堂時間。
  4. 夜間由大門警衛協助不定時巡查。
  5. 本校教職員工不定時、點巡查。



# 國立頭城商家校外週邊危險地圖



1. 青雲路二段近頭城大橋路段  
學生橫越馬路易肇生危險路口



2. 學校側門(頭城大橋橋下)  
放學時段常有計程車迴轉在此載運學生，交通易肇生危險路段



3. 學校後門(新興路巷弄)  
放學時段，因為馬路狹窄造成會車不易或容易未注意後方來車肇生交通意外。

校園周邊學生聚集熱點彙整表

校名	偏差行為類別	熱點(地點)	地點(詳細地址,至少寫到「巷」)	聚集時段	危險程度			校外會評估 巡邏方式
					強	中	弱	
頭城家商	易滋事場所、吸菸	城隍廟	宜蘭縣頭城鎮吉祥路1號	0700-0800 1600-1700		√		設置巡邏箱
頭城家商	<del>易滋事場所、吸菸</del>	將軍廟	<del>宜蘭縣頭城鎮新興路322-2號</del>	<del>0700-0800 1600-1700</del>		√		設置巡邏箱
頭城家商	<del>無照駕駛、吸菸</del>	頭城鎮立活動中心	<del>宜蘭縣頭城鎮新興路234-1號</del>	<del>0700-0800 1600-1700</del>		√		設置巡邏箱
頭城家商	吸菸、易滋事場所、無照駕駛	頂埔車站	宜蘭縣頭城鎮下埔路4-8號	0700-0800 1600-1700	√			設置巡邏箱
頭城家商	聚眾、抽菸	新興里活動中心	宜蘭縣頭城鎮新興路234-1號	0700-0800 1600-1700		√		設置巡邏箱
頭城家商	無照駕駛、聚眾、抽菸	頭城車站	宜蘭縣頭城鎮城北里鑽祥路59號	0700-0800 1600-1700		√		設置巡邏箱
頭城家商	無照駕駛、聚眾、抽菸	頭城大橋下	宜蘭縣頭城鎮新建里新興路83號	0700-0800 1600-1700		√		設置巡邏箱

說明：

1. 偏差行為類別：如吸菸、飲酒、疑似藥物濫用、易滋事場所.....。
2. 巡邏方式：學校自行巡邏、列為警方巡邏線、設置巡邏箱或列校外聯巡重點等。